

목 차

주주총회소집공고.....	1
주주총회 소집공고.....	2
I. 사외이사 등의 활동내역과 보수에 관한 사항	3
1. 사외이사 등의 활동내역	3
가. 이사회 출석률 및 이사회 의안에 대한 찬반여부	3
나. 이사회내 위원회에서 사외이사 등의 활동내역	3
2. 사외이사 등의 보수현황	3
II. 최대주주등과의 거래내역에 관한 사항	5
1. 단일 거래규모가 일정규모이상인 거래.....	5
2. 해당 사업연도중에 특정인과 해당 거래를 포함한 거래총액이 일정규모이상인 거래	5
III. 경영참고사항	6
1. 사업의 개요.....	6
가. 업계의 현황	6
나. 회사의 현황	7
2. 주주총회 목적사항별 기재사항	25
<input type="checkbox"/> 이사의 선임.....	25
<input type="checkbox"/> 이사의 보수한도 승인.....	30
<input type="checkbox"/> 감사의 보수한도 승인.....	30
IV. 사업보고서 및 감사보고서 첨부	31
가. 제출 개요.....	31
나. 사업보고서 및 감사보고서 첨부	31
※ 참고사항.....	32

주주총회소집공고

2021 년 03 월 08 일

회 사 명 : 주식회사 경방
대 표 이 사 : 회장 김 준
본 점 소 재 지 : 서울특별시 영등포구 영중로 15
 (전 화) 02) 2638-6000
 (홈페이지)<http://www.kyungbang.co.kr>

작 성 책 임 자 : (직 책) 관리본부장 (성 명) 김종학
 (전 화) 02) 2638-6108

주주총회 소집공고

(제 136기 정기주주총회)

귀하의 건승하심과 귀사업이 날로 육성하시기를 축원합니다. 우리회사 정관 제15조에 의거하여 주주 여러분을 모시고 제136기 정기주주총회를 개최코자 하오니 부디참석하여 주시기 바랍니다.

- 다 음 -

1. 일 시 : 2021년 03월 25일(목요일), 오전 10시
2. 장 소 : 서울특별시 영등포구 영중로15, 본회사 교육실
3. 회의의 목적사항

- 1) 보고안건

- ① 감사보고
- ② 영업보고
- ③ 내부회계관리제도 운영실태 보고
- ④ 별도재무제표 및 연결재무제표 보고

※ 상법 제 449조의 2 및 당사 정관 제 34조의 2 규정에 의거 사전 재무제표에 대한 외부감사인의 적정 의견과 감사의 동의가 있어 요건이 모두 충족되어 동 재무제표를 이사회 결의로 승인하였기에 보고안건으로 시행합니다.

- ⑤ 현금배당 보고

- 2) 부의안건

- ① 제1호의안: 이사 선임의 건(사내이사1명, 사외이사 1명)
제1-1호: 사내이사 선임의 건(후보자: 김종학)
제1-2호: 사외이사 선임의 건(후보자: 정지석)
- ② 제2호의안: 이사 보수한도 승인의 건
- ③ 제3호의안: 감사 보수한도 승인의 건

4. 실질주주의 의결권 행사에 관한 사항

금번 당사의 주주총회에서는 자본시장과 금융투자업에 관한 법률 제314조에 의거 한국예탁결제원이 주주님의 의결권을 행사할 수 없습니다. 따라서 주주총회에 참석하여 의결권을 직접 행사하시거나 위임장에 의거하여 의결권을 간접 행사 하실 수 있습니다.

5. 전자증권제도 시행에 따른 실물증권 보유자의 권리 보호에 관한 사항

2019년 09월 16일부터 전자증권제도가 시행되어 실물증권은 효력이 상실되었으며, 하나은행 증권대행부의 특별계좌에 전자등록되어 권리행사 등이 제한됩니다. 따라서 보유 중인 실물증권을 하나은행 증권대행부에 방문하여 전자등록으로 전환하시기 바랍니다.

6. 경영참고사항 비치

상법 제542조의4에 의거 경영참고사항을 우리 회사의 본점, 금융위원회, 한국거래소 및 하나은행 증권대행부에 비치하오니 참고하시기 바랍니다.

7. 기타사항

가. COVID-19의 감염 및 전파를 예방하기 위하여 주주총회에 참석하시는 주주님들의 체온을 측정할 수 있으며, 발열이 의심되는 경우 출입을 제한할 수 있음을 알려드립니다. 또한, 질병 예방을 위해 반드시 마스크 착용을 부탁드립니다.

나. 금번 주주총회에서는 기념품을 지급하지 아니하오니 깊은 양해 바랍니다.

I. 사외이사 등의 활동내역과 보수에 관한 사항

1. 사외이사 등의 활동내역

가. 이사회 출석률 및 이사회 의안에 대한 찬반여부

회차	개최일자	의안내용	가결 여부	사외이사 등의 성명
				김지섭
				출석률: 약 40%
				찬 반 여 부
제1161회	2020.02.21	유형자산처분결정(경방 반월공장)	가결	찬성
제1162회	2020.02.24	주주총회 소집결의 현금 배당 결정 자기주식 취득 결정	가결	찬성
제1163회	2020.03.09	생산중단(경방 반월공장)	가결	찬성
제1165회	2020.04.27	유상증자결정(종속회사의 주요경영사항) 타법인주식 및 출자증권 취득결정	가결	찬성
제1166회	2020.05.21	타법인주식 및 출자증권 취득결정	가결	반대
제1167회	2020.05.22	단일판매, 공급계약체결	가결	찬성
제1173회	2020.09.24	타법인주식 및 출자증권 취득결정	가결	반대
제1174회	2020.10.15	타법인주식 및 출자증권 처분결정	가결	찬성

* 제1166회, 제1173회 이사회의 타법인주식 및 출자증권 취득결정의 건에 한하여, '사업목적에 부합하지 않으며, 자원의 핵심역량 집중 필요'를 이유로 김지섭 사외이사가 반대한 바 있습니다.

나. 이사회내 위원회에서의 사외이사 등의 활동내역

위원회명	구성원	활 동 내 역		
		개최일자	의안내용	가결여부
-	-	-	-	-

2. 사외이사 등의 보수현황

(단위 : 원)

구 분	인원수	주총승인금액	지급총액	1인당 평균 지급액	비 고
사외이사	1	1,000,000,000	10,568,670	10,568,670	1. 주총승인금액은 이사총수에 대한 승 인금액입니다. *지급기간 : 2020.01.01~2020. 12.31

II. 최대주주등과의 거래내역에 관한 사항

1. 단일 거래규모가 일정규모이상인 거래

(단위 : 억원)

거래종류	거래상대방 (회사와의 관계)	거래기간	거래금액	비율(%)
-	-	-	-	-

2. 해당 사업연도중에 특정인과 해당 거래를 포함한 거래총액이 일정 규모이상인 거래

(단위 : 억원)

거래상대방 (회사와의 관계)	거래종류	거래기간	거래금액	비율(%)
-	-	-	-	-

III. 경영참고사항

1. 사업의 개요

■ 사업부문별 현황은 다음과 같습니다.

사업부문	대상 사업장
섬유사업본부	경방베트남
복합쇼핑몰 사업부	타임스퀘어, 호텔, 백화점
기타 사업부	JEDI

가. 업계의 현황

(1) 산업의 특성

[섬유사업부문]

면방직산업은 과거 경제개발 계획 중 수출 유망분야로 집중 육성되어 우리나라 섬유산업의 핵심역할을 담당하면서 경제 발전을 주도하였고 국가 기간산업의 중추로서의 견인차 역할을 담당해 왔습니다. 수출주도형 산업으로 고도성장을 이루어 왔고 설비합리화에 따른 생산성 향상으로 수출증대에 크게 기여하였습니다. 그러나 1990년대 들어 급격한 임금인상과 가중된 인력난, 고부가가치 품목에 대한 선진국과의 품질과 상품개발 부족, 대량생산에 대한 후발국들과의 경쟁으로 인하여 영업환경이 악화되어 현재에 이르게 되었습니다.

면방직업계의 매출은 유행 및 패션 등 소비자 욕구에 부응하는 섬유제품 업계의 중간원자재를 생산, 공급하는 형태로 발생되며, 내수경기는 물론 해외 시장 수요에 많은 영향을 받습니다. 또한 면방직업의 주원료인 원면은 100% 수입에 의존하기 때문에 환율이나 경기변동 및 작황에 민감한 편입니다.

[부동산개발사업부문(유통)]

부동산개발 및 복합쇼핑몰업은 대형 유통 및 판매시설을 기반으로 고객들에게 다양한 상품은 물론, 차별화된 콘텐츠와 경험을 제공하는 업종입니다. 업종의 특성상 접근성이 중요하기 때문에 교통환경, 상권의 규모, 경쟁점포 현황 등 다양한 조건들이 해당 기업의 경쟁력을 좌우하게 됩니다. 그리고 이러한 입지 요건의 중요성 때문에 부지확보 및 건축 등에 상당한 시간과 자본이 소요되므로 타 업종에 비해 진입장벽이 높은 편이라 할 수 있습니다.

(2) 산업의 전망 및 성장성

[섬유사업부문]

2000년대 들어 설비자동화 및 기술혁신에 힘입어 과거 노동집약적 산업에서 자본 및 기술 집약적 산업으로 탈바꿈되고 있습니다. 지속적인 섬유수출 증대를 위하여 다양한 기술개발과 경영혁신을 통하여 세계적으로 통할 수 있는 섬유소재 산업으로 발전할 수 있는 잠재력을 가지고 있습니다. 다양한 섬유소재 개발을 통한 신제품, 차별화소재의 다품종 소류트 생산과 대량생산 체제를 구축하고 있습니다.

이에 면방직업계는 고부가가치를 위한 제품 전문화 및 고급화, 노후설비 보완 및 자동화, 신소재, 신제품개발 등의 다양한 전략을 통해 지속 성장을 이루고자 노력하고 있습니다.

[부동산개발사업부문(유통)]

부동산개발 및 복합쇼핑몰업은 수출입이 차지하는 비중이 낮고 민간소비나 국내 경기변동에 큰 영향을 받는 내수산업입니다. 최근 업계는 지속되는 경기 침체와 심화되는 유통채널간의 경쟁 및 소비 트렌드 변화 등에 의해 어려움을 겪고 있습니다. 특히, 1인 가구 증가와 온라인 시장 확대에 오프라인 수요 확보가 쉽지 않은 상황입니다.

이에 관련 업계들은 최근 트렌드에 맞춘 다양한 매장들로의 리뉴얼은 물론, 매장 연계 프로모션, 기획 행사 등을 적극 유치하며 고객들에게 차별화된 가치를 전달하고자 노력하고 있습니다.

(3) 관련법령 및 정부 규제 등 기타사항

[섬유사업부문]

국내 방직 및 섬유산업의 주요업 중 하나인 염색업 관련하여 화학물질관리법 등이 시행되고 있으나, 그 외 특별한 규제는 없습니다. 다만, 상대적으로 진입장벽이 낮고 노동집약적 산업인 방직 제조업의 생존과 경쟁력 확보를 위해 제도적장치가 필요해 보입니다.

[부동산개발사업부문(유통)]

1990년대 들어 대형마트가 출현하고 유통시장이 개방되면서 국내외 기업들은 잇달아 대형마트 등을 통해 국내 유통산업에 진출하였습니다. 이들은 다양한 상품과 우수한 서비스로 영역을 확장해온 반면, 중소상인이 대부분인 골목상권은 상대적으로 위축되고 있습니다. 이에 경제민주화와 상생을 위해 유통산업발전법 등을 시행하며 대형마트 등에 대한 영업규제 논의는 지속적으로 이뤄지고 있습니다.

나. 회사의 현황

1. 영업개황

(1) (주)경방

세계는 지금 희망과 두려움이 공존하는 상황을 맞이하고 있습니다. 새로운 백신의 개발로 인류는 미증유의 전염병을 퇴치할 수 있다는 희망과 한편으로는 코로나의 3차 대유행으로 연일 사망자 수치가 치솟으며 새로운 섀다운 사태가 속출하고 있음에 한치의 방심도 허락하지 않는 긴장상태가 지속되고 있습니다. 경제적인 측면에서는 한국이나 미국의 주식시장이 보여 주듯이 코로나 종식 이후의 세계경제에 대한 낙관적인 전망이 있는 것도 사실입니다. 그러나 그동안의 코로나 사태로 인한 경기부진을회복하기 위한 양적완화의 영향과 통화의 증대로 인플레이션의 위험과 국제 원자재 시장의 폭등을 목격하고 있는 것도 엄연한 사실입니다.

이러한 경영환경에서 섬유부문은 베트남 2공장의 증설 완료로 링방직 150,000여추의 면사, 복합사 생산설비의 투자를 완료하였습니다. 내부적으로는 생산성을 획기적으로 향상시키고 고부가가치 복합사 신제품 개발, 현지 직원들과의 소통으로 기술 인력의 현지화 등 향후 지속적인 발전을 위한 기초 다지기에 주력하겠습니다. 또한 기존 거래선과의 유대강화, 수출시장 개척, 시황과 시장의 흐름에 따른 정확한 분석으로 매출과 이익의 극대화에 노력하도록 하겠습니다. 새로운 시대를 맞이하고 앞으로의 또다른 백년을 위한 기본과 원칙에 충실한 한해가 되도록 노력하겠습니다.

2020년 유통시장은 코로나 확산 이후 코로나 대응 및 정부의 방역조치에 따른 소비 트렌드의 변화가 유통채널 및 제품 카테고리별 성장률을 결정하였습니다. 주요 소비 트렌드로는 언택트소비 강화 및 홈, 이코노미 중심의 소비가 확산되었습니다. 따라서 온라인 유통채널의 고신장과 가구, 가전, 식음료품 등 집에서 소비하는 제품 카테고리의 매출확대가 두드러졌습

니다. 이와 대조적으로 오프라인 채널은 국내 소비심리 위축과 사회적 거리두기 강화로 인하여 역신장 하였으며 패션, 스포츠, 아웃도어 등 실외활동 시 소비하는 제품 카테고리의 매출 감소가 발생하였습니다.

타임스퀘어부문은 코로나 확산 초기 유동인구 감소로 인하여, 주요 매장집객이 급감하였으며 3월 큰 폭의 역신장을 기록하였습니다. 하지만 상반기 정부의 재난지원금 정책의 효과와 하반기 주요 매장의 집객수준이 단계적으로 회복 되었으며, 타임스퀘어 부문은 코로나 확산 초기부터 주요 매장들과 협력관계를 강화하여 매장안정화를 중점 관리하여 점차 안정적인 회복세를 보이고 있습니다.

타임스퀘어부문은 지속되고 있는 경기부진과 소매 유통시장의 경쟁이 심화되는 어려운 영업환경과 전세계적인 코로나19 팬데믹 상황속에서도 매장 연계 프로모션과 기획행사 등을 진행하여 매장의 매출 효율을 극대화 하였고, 지속적인 문화, 공간 마케팅 진행과 활발한 대관 유치 노력을 통해 내장 고객들에게 항상 새로운 타임스퀘어의 모습을 보이고자 노력하고 있습니다. 또한, 지속적인 성장을 위해 부동산개발사업의 신규점포 개발, 신규사업 진척 등 다각적인 노력을 경주하고 있습니다.

(2) JEDI

2020년 세계경기는 코로나19로 인한 마이너스 경제성장이 지속되는 가운데 한국 부동산 시장 또한 전 부문에 걸쳐 혼란스러운 양상을 보였습니다. 주거부문에서는 정부의 다양한 부동산 규제 속에서도 거래가격 상승현상이 수도권에 이어 지방까지 이어졌으며 오피스, 리테일, 호텔, 물류센터 등 상업용 부동산 부문은 코로나의 영향으로 자산별 양극화가 심화되는 현상을 보였습니다.

오피스 시장은 코로나19 상황이 장기화 되는 가운데에서도 저금리와 유동성 증가 및 안전 자산에 대한 투자 선호 현상으로 서울 및 분당지역의 코어오피스 투자가 지속되면서 4분기 누계 거래대금이 13조에 육박하는 등 거래시장이 활황세를 보였으며 서울 도심지역의 단위당 매매가 또한 최고가를 경신하기도 하였습니다. 그러나 신규 공급의 확대 및 재택근무 증가로 인한 공실발생과 이에 따른 임대료 하락 등 변동성 또한 증대되었습니다.

리테일 투자시장은 코로나19의 영향으로 비대면 온라인 소비가 지속적으로 증가하는 가운데 오프라인 매장의 매출 및 임대료 하락, 공실발생에 따라 투자수요가 위축되며 거래가격 또한 하락하는 모습을 보였습니다. 반면 물류시장은 비대면 온라인 소비의 폭발적 성장에 힘입어 물류시설 공급이 증가되고 거래가격도 증가하는 등 소폭 과열되는 현상을 보였습니다.

호텔시장은 코로나19에 의한 국가간 이동제한 조치로 외국인 관광객수가 급감하면서 관광산업 자체가 심각한 침체국면에 들어서게 되었으며 이를 극복하기 위한 자산매각 및 용도변경을 통한 재개발 등이 시도 되었습니다. 아시아 부동산 시장은 일본을 중심으로 임대료 및 자산가치가 상승하는 등 안정적인 현상을 보였으나 중국은 전반적으로 자산가치가 하락되면서 조정 국면을 보였습니다. 당사는 창립 10주년을 맞이하여 한국을 중심으로 중국, 일본에서 다양한 신규 프로젝트를 성공적으로 수행하고 있습니다. 특히 한국 시장을 꾸준히 개척해 온 바 코로나19로 인한 세계경기 침체 상황에서도 클라이언트와의 신뢰를 바탕으로 회사의 지속적인 성장을 위해 최선을 다하고 있습니다.

(3) 경방베트남

경방 베트남은 2008년 5월 투자허가서 취득 후 법인설립을 시작으로 2012년 3월부터 공

장건설을 시작하여 2013년 2월 준공 및 3월 정상가동에 들어갔습니다. 아울러 2015년 3월에는 2공장, 2018년 1월에는 염색공장, 2019년 5월에는 광주공장의 설비일부를 이전하여 3공장 증설, 2020년 12월에 4공장 증설을 완료하여 현재 154,320추가 가동중이며 1,200여명의 인원투입과 일간 약 100여톤의 면사 및 특수사를 생산하고 있습니다. 국내 설비 이전이 완전히 마무리 되면서 각 공장별 최대생산성 향상에 주력하고 안정적이고 우수한 품질관리를 통해 베트남내 국내 방적사와의 경쟁력 우위를 점하도록 노력하고 있으며, 다양한 고부가가치 신규아이템 개발에 전력을 다하고 있습니다. 기존 거래선에 대한 신뢰 강화와 우수한 제품 생산공급, 베트남내 시장개척, 시황변화에 대한 정확한 분석과 발빠른 대처 등을 통해 매출과 이익을 극대화 하도록 노력하겠습니다.

(가) 당사의 재무제표(별도) 현황

재 무 상 태 표

제136 기말 : 2020년 12월 31일 현재

제135 기말 : 2019년 12월 31일 현재

주식회사 경방

(단위 : 원)

과 목	제 136 (당 기)		제 135 (전 기)	
자 산				
I. 유동자산		67,253,982,987		223,798,877,643
1. 현금및현금성자산(주석6,7)	33,763,892,873		3,943,861,059	
2. 단기금융상품(주석6)	-		500,000,000	
3. 매출채권(주석6,8,30)	20,616,548,272		24,474,870,053	
대손충당금	(33,276,497)		(150,567,152)	
4. 미수금(주석6,30)	6,139,021,874		11,970,685,045	
5. 미수수익(주석6,30)	76,574,819		147,079,785	
6. 선급금	351,505,349		407,220,441	
7. 선급비용	1,254,172,087		622,415,123	
8. 기타유동자산	483,722,562		1,178,051,247	
9. 재고자산(주석9)	4,592,890,765		13,959,689,696	
10. 매각예정자산(주석10)	8,930,883		166,157,343,721	
11. 파생상품자산(주석6,20)	-		588,228,625	
II. 비유동자산		1,145,139,850,925		1,072,466,553,453
1. 기타포괄손익-공정가치금융자산(주석6,11)	4,469,896,536		4,695,896,536	
2. 당기손익-공정가치금융자산(주석6,11)	46,122,880,291		20,293,270,732	
3. 관계기업주식(주석12)	90,844,844,897		10,558,018,550	
4. 종속기업주식(주석13)	64,056,177,337		5,006,886,372	
5. 장기대여금(주석6,30)	50,673,626,350		78,168,154,400	
6. 장기금융기관예치금(주석6,7,17)	12,000,000		12,000,000	
7. 장기보증금(주석6,30)	4,695,482,242		4,476,002,595	
8. 유형자산(주석14)	41,240,133,959		64,860,660,987	
9. 투자부동산(주석15,17)	838,973,979,157		881,949,447,130	
10. 무형자산(주석16)	1,253,410,000		1,368,410,000	
11. 기타비유동자산(주석23)	2,797,420,156		1,077,806,151	
자 산 총 계		1,212,393,833,912		1,296,265,431,096
부 채				
I. 유동부채		222,570,409,989		150,525,798,495
1. 단기차입금(주석6,18)	38,287,104,267		89,828,826,254	

2. 매입채무(주석6)	14,991,535,165		16,840,264,204	
3. 미지급금(주석6,30)	16,910,283,933		20,292,277,147	
4. 선수금	174,450,802		2,256,255,996	
5. 수입보증금(주석6)	9,355,050,000		1,111,428,000	
6. 예수금	38,037,680		44,331,900	
7. 미지급비용(주석6)	6,868,812,732		6,822,192,152	
8. 당기법인세부채	45,911,673,094		4,572,084,647	
9. 유동성장기부채(주석6,18,20)	50,000,000,000		-	
10. 유동성사채(주석6,19,20,31)	28,940,800,000		-	
11. 선수수익(주석21,22)	5,600,673,228		4,655,337,147	
12. 기타유동부채(주석6,24)	3,966,917,373		3,831,612,797	
13. 파생상품부채(주석6,20)	1,525,071,715		271,188,251	
II. 비유동부채		230,353,533,285		405,007,759,252
1. 장기차입금(주석6,18,20)	30,000,000,000		120,000,000,000	
2. 사채(주석6,19,20,31)	-		30,797,480,000	
3. 위탁영업예치금(주석6,21)	27,000,000,000		27,000,000,000	
현재가치할인차금	(12,015,764,978)		(12,995,353,877)	
4. 장기수입보증금(주석6,22)	100,939,040,000		113,431,870,000	
현재가치할인차금	(28,528,038,849)		(30,841,316,800)	
5. 확정급여부채(주석23)	52,161,173		-	
6. 이연법인세부채(주석28)	56,983,315,230		97,093,482,879	
7. 장기선수수익(주석21,22)	35,319,046,305		36,341,770,779	
8. 기타비유동부채(주석6,24)	20,603,774,404		24,179,826,271	
부 채 총 계		452,923,943,274		555,533,557,747
자 본				
I. 자본금		13,707,635,000		13,707,635,000
1. 보통주자본금(주석25)	13,707,635,000		13,707,635,000	
II. 이익잉여금		762,095,096,048		739,385,681,708
1. 이익준비금(주석25)	4,622,000,000		4,291,000,000	
2. 자산재평가적립금(주석25)	552,212,523,807		552,212,523,807	
3. 별도적립금	178,600,000,000		161,600,000,000	
4. 미처분이익잉여금(주석25)	26,660,572,241		21,282,157,901	
III. 기타포괄손익누계액(주석25)		(1,309,975,780)		(1,122,304,999)
1. 기타포괄손익-공정가치금융자산평가손익	(597,304,000)		(425,996,000)	
2. 파생상품평가손익	(353,130,760)		(364,173,237)	
3. 보험수리적손익	(359,541,020)		(332,135,762)	
IV. 기타자본구성요소		(15,022,864,630)		(11,239,138,360)
1. 자기주식(주석25)	(15,022,864,630)		(11,239,138,360)	
자 본 총 계		759,469,890,638		740,731,873,349
부채와 자본총계		1,212,393,833,912		1,296,265,431,096

"재무제표 주석 참조"

손익계산서

제136기 : 2020년 1월 1일부터 2020년 12월 31일까지
제135기 : 2019년 1월 1일부터 2019년 12월 31일까지

주식회사 경방

(단위 : 원)

과 목	제 136 (당) 기		제 135 (전) 기	
I. 매출액(주석26,30)		226,061,886,053		214,619,466,802
II. 매출원가(주석26,27,30)		129,916,803,887		105,778,579,930
III. 매출총이익		96,145,082,166		108,840,886,872
IV. 판매비와 관리비(주석27)		70,775,739,166		62,369,647,194
1. 급여	2,035,927,371		1,396,311,051	
2. 퇴직급여	225,708,942		166,391,620	
3. 복리후생비	236,354,369		200,956,106	
4. 선임과운임	136,814,019		135,250,730	
5. 기술개발비	15,722,230		9,762,222	
6. 여비교통비	206,761,905		153,445,237	
7. 통신비	18,395,298		28,005,850	
8. 차량유지비	29,179,050		12,697,922	
9. 소모품비	92,029,979		36,700,667	
10. 제세공과금	1,853,950,934		1,701,498,485	
11. 수도광열비	1,658,966,721		2,043,262,895	
12. 감가상각비	9,358,090,638		4,637,964,365	
13. 수선비	592,025,153		250,787,992	
14. 보험료	25,862,679		28,233,610	
15. 광고선전비	478,412,855		248,287,233	
16. 지급수수료	53,570,831,624		51,187,999,297	
17. 회의비	13,986,046		14,163,833	
18. 접대비	190,329,155		135,896,699	
19. 도서및교육훈련비	8,320,146		3,596,250	
20. 대손상각비	2,911,485		(71,111,176)	
21. 잡비	25,158,567		49,546,306	
V. 영업이익		25,369,343,000		46,471,239,678
VI. 기타수익		5,696,719,168		37,649,285,067
1. 외환차익	2,703,502,063		646,995,977	
2. 외화환산이익	1,962,836,627		819,890,006	
3. 유형자산처분이익	3,247,052		-	
4. 투자부동산손상차손환입(주석15)	-		34,275,915,750	
5. 잡이익(주석30)	1,027,133,426		1,906,483,334	
VII. 기타비용		8,251,951,129		40,621,741,268
1. 외환차손	1,147,523,264		631,274,439	
2. 외화환산손실	3,685,639,723		1,166,342,279	
3. 종속기업투자주식손상차손(주석13)	-		38,500,000,000	
4. 유형자산처분손실	131,694,101		109,000	
5. 투자부동산손상차손(주석15)	3,000,000,000		-	
6. 무형자산처분손실	15,400,000		-	
7. 잡손실	271,694,041		324,015,550	
VIII. 금융수익(주석6)		14,437,861,325		6,566,472,642
1. 이자수익(주석30)	2,755,232,731		2,694,609,887	

2. 배당금수익	1,248,018,086		886,207,789	
3. 당기손익-공정가치금융자산처분이익(주석30)	8,297,818,432		56,985,367	
4. 파생상품평가이익	-		1,056,020,000	
5. 기타금융수익(주석21,22)	2,136,792,076		1,872,649,599	
IX. 금융비용(주석6)		11,760,047,501		11,502,991,604
1. 이자비용	5,301,544,520		5,355,896,641	
2. 당기손익-공정가치금융자산처분손실	147,790,968		123,602,224	
3. 파생상품평가손실	1,856,680,000		-	
4. 기타금융비용(주석21,22)	4,454,032,013		6,023,492,739	
X. 계속영업법인세비용차감전순이익		25,491,924,863		38,562,264,515
XI. 계속영업법인세비용(주석28)		7,847,864,432		13,217,443,654
XII. 계속영업이익		17,644,060,431		25,344,820,861
XIII. 중단영업이익(손실)(주석30,33)		8,367,262,659		(3,120,877,563)
XIV. 당기순이익		26,011,323,090		22,223,943,298
XV. 주당손익(주석29)				
계속영업기본주당손익		676		948
중단영업기본주당손익		320		(117)
기본주당손익 및 희석주당손익		996		831

"재무제표 주석 참조"

포괄손익계산서

제136기 : 2020년 1월 1일부터 2020년 12월 31일까지

제135기 : 2019년 1월 1일부터 2019년 12월 31일까지

주식회사 경방

(단위 : 원)

과 목	제 136 (당) 기		제 135 (전) 기	
I. 당기순이익		26,011,323,090		22,223,943,298
II. 기타포괄손익		(187,670,781)		(389,423,820)
1. 후속적으로 당기손익으로 재분류되지 않는 항목	(198,713,258)		(265,370,713)	
기타포괄손익-공정가치금융자산평가손익	(171,308,000)		(230,735,200)	
보험수리적손익	(27,405,258)		(34,635,513)	
2. 후속적으로 당기손익으로 재분류될 수 있는 항목	11,042,477		(124,053,107)	
파생상품평가손익	11,042,477		(124,053,107)	
III. 총포괄이익		25,823,652,309		21,834,519,478

"재무제표 주석 참조"

자 본 변 동 표

제136기 : 2020년 1월 1일부터 2020년 12월 31일까지
제135기 : 2019년 1월 1일부터 2019년 12월 31일까지

주식회사 경방

(단위 : 원)

과 목	자 본 금	이익잉여금	기타포괄 손익누계액	기타자본 구성요소	총 계
2019.01.01 (제135기초)	13,707,635,000	721,795,950,156	(732,881,179)	(5,584,994,960)	729,185,709,017
회계정책변경효과	-	(1,169,030,606)	-	-	(1,169,030,606)
수정 후 기초자본	13,707,635,000	720,626,919,550	(732,881,179)	(5,584,994,960)	728,016,678,411
당기순이익	-	22,223,943,298	-	-	22,223,943,298
현금배당	-	(3,371,474,625)	-	-	(3,371,474,625)
기타포괄손익-공정가치금융자산평가손익	-	-	(324,441,715)	-	(324,441,715)
금융자산의 처분으로 인한 재분류	-	(93,706,515)	93,706,515	-	-
파생상품평가손익	-	-	(124,053,107)	-	(124,053,107)
보험수리적손익	-	-	(34,635,513)	-	(34,635,513)
자기주식의 취득	-	-	-	(5,654,143,400)	(5,654,143,400)
2019.12.31 (제135기말)	13,707,635,000	739,385,681,708	(1,122,304,999)	(11,239,138,360)	740,731,873,349
2020.01.01 (제136기초)	13,707,635,000	739,385,681,708	(1,122,304,999)	(11,239,138,360)	740,731,873,349
당기순이익	-	26,011,323,090	-	-	26,011,323,090
현금배당	-	(3,301,908,750)	-	-	(3,301,908,750)
기타포괄손익-공정가치금융자산평가손익	-	-	(171,308,000)	-	(171,308,000)
파생상품평가손익	-	-	11,042,477	-	11,042,477
보험수리적손익	-	-	(27,405,258)	-	(27,405,258)
자기주식의 취득	-	-	-	(3,783,726,270)	(3,783,726,270)
2020.12.31 (제136기말)	13,707,635,000	762,095,096,048	(1,309,975,780)	(15,022,864,630)	759,469,890,638

"재무제표 주석 참조"

현금흐름표

제136기 : 2020년 1월 1일부터 2020년 12월 31일까지
제135기 : 2019년 1월 1일부터 2019년 12월 31일까지

주식회사 경방

(단위 : 원)

과 목	제 136 (당) 기		제 135 (전) 기	
1. 영업활동으로 인한 현금흐름		46,548,126,501		65,270,564,103
1. 당기순이익	26,011,323,090		22,223,943,298	
2. 조정항목	21,657,136,255		31,507,886,746	
퇴직급여 등	194,769,951		196,411,926	
감가상각비	26,770,287,768		23,760,037,983	
대손상각비	2,787,251		(161,616,309)	
잡손실	51,000,000		-	
이자비용	5,301,544,520		5,573,254,508	
기타금융비용	4,454,032,013		6,023,492,739	
법인세비용	9,655,076,375		10,284,882,927	
복합쇼핑몰운영원가	(16,240,450)		-	
복합쇼핑몰운영수익	(3,898,754,390)		(5,177,256,268)	
재고자산평가손익	(774,502,292)		(2,964,752,782)	
외화환산손익	1,739,646,067		377,206,954	
매각예정자산처분손익	(12,491,929,251)		(1,153,239,598)	
종속기업손상차손	-		38,500,000,000	
유형자산처분손익	87,409,050		(3,031,749,166)	
투자부동산손상차손	3,000,000,000		-	
투자부동산손상차손환입	-		(34,275,915,750)	
무형자산처분손익	15,400,000		-	
이자수익	(2,755,232,731)		(2,694,609,887)	
배당금수익	(1,248,018,086)		(886,207,789)	
당기손익-공정가치금융자산처분손익	(8,150,027,464)		66,616,857	
파생상품평가손익	1,856,680,000		(1,056,020,000)	
기타금융수익	(2,136,792,076)		(1,872,649,599)	
3. 자산, 부채의 변동	8,849,249,049		25,053,677,121	
매출채권의 감소(증가)	3,569,814,161		4,848,449,121	
미수금의 감소(증가)	4,331,134,432		(3,378,938,455)	
미수수익의 감소(증가)	-		(407,368)	
선금금의 감소(증가)	55,715,092		325,134,355	
선급비용의 감소(증가)	327,691,489		333,076,108	
기타유동자산의 감소(증가)	689,389,210		(235,108,243)	
재고자산의 감소(증가)	10,141,301,223		24,579,642,242	
장기보증금의 감소(증가)	(434,700,504)		(15,988,622)	
기타비유동자산의 감소(증가)	(2,847,194,497)		(683,882,962)	
매입채무의 증가(감소)	(1,848,595,280)		733,096,660	
미지급금의 증가(감소)	(1,868,960,683)		4,294,377,440	
선수금의 증가(감소)	(2,081,805,194)		2,092,399,290	
수입보증금의 증가(감소)	(892,000,000)		(1,000,000,000)	
예수금의 증가(감소)	(6,294,220)		(25,685,905)	
미지급비용의 증가(감소)	(234,642,942)		(291,213,573)	
선수수익의 증가(감소)	(1,475,981,134)		(685,960,856)	

기타유동부채의 증가(감소)	(99,124,962)		(40,241,795)
장기수입보증금의 증가(감소)	(3,357,208,000)		(7,058,226,000)
확정급여부채 등의 증가(감소)	(10,545,400)		(288,249,000)
장기선수수익의 증가(감소)	4,891,256,258		1,551,404,684
4. 영업활동으로 인한 현금수취액	4,086,811,712		3,531,585,383
이자수익 수취	2,838,793,626		2,645,377,594
배당수익 수취	1,248,018,086		886,207,789
5. 영업활동으로 인한 현금지급액	(14,056,393,605)		(17,046,528,445)
이자비용 지급	(5,690,654,031)		(6,301,340,037)
법인세 납부	(8,365,739,574)		(10,745,188,408)
II. 투자활동으로 인한 현금흐름		85,144,141,424	(79,930,463,277)
1. 투자활동으로 인한 현금유입액	319,649,667,694		16,791,100,046
단기금융상품의 처분	500,000,000		600,000,000
단기대여금의 감소	6,000,000,000		-
매각예정자산의 처분	227,429,775,082		900,729,705
기타포괄손익-공정가치금융자산의 처분	-		408,303,000
당기손익-공정가치금융자산의 처분	57,512,537,522		1,193,100,424
장기대여금의 감소	27,787,200,000		5,590,500,000
장기금융기관예치금의 감소	-		1,000,000
유형자산의 처분	291,709,090		8,097,466,917
무형자산의 처분	100,000,000		-
정보보호금의 수취	28,446,000		-
2. 투자활동으로 인한 현금유출액	(234,505,526,270)		(96,721,563,323)
단기금융상품의 취득	-		500,000,000
단기대여금의 증가	6,000,000,000		-
기타포괄손익공정가치금융자산의 취득	-		3,000,000,000
당기손익-공정가치금융자산의 취득	73,259,823,872		14,282,261,371
종속기업주식의 취득	48,675,283,499		14,051,600,000
관계기업투자주식의 취득	80,286,826,347		-
장기대여금의 증가	3,729,900,000		38,822,485,000
유형자산의 취득	21,352,792,552		24,391,536,952
투자부동산의 취득	1,200,900,000		1,673,680,000
III. 재무활동으로 인한 현금흐름(주석32)		(101,798,528,227)	15,530,859,894
1. 재무활동으로 인한 현금유입액	278,663,793,572		309,213,606,408
단기차입금의 차입	278,663,793,572		279,213,606,408
장기차입금의 차입	-		30,000,000,000
2. 재무활동으로 인한 현금유출액	(380,462,321,799)		(293,682,746,514)
단기차입금의 상환	330,184,541,677		241,367,544,260
장기차입금의 상환	40,000,000,000		40,000,000,000
리스부채의 감소	3,192,145,102		3,289,584,229
배당금의 지급	3,301,908,750		3,371,474,625
자기주식의 취득	3,783,726,270		5,654,143,400
IV. 현금및현금성자산의 환율변동으로 인한 효과		(73,707,884)	(33,654,442)
V. 현금및현금성자산의 순증감		29,820,031,814	837,306,278
VI. 기초의 현금및현금성자산		3,943,861,059	3,106,554,781
VII. 기말의 현금및현금성자산(주석32)		33,763,892,873	3,943,861,059

※기타 자세한 재무제표 현황 및 주석은 당사의 감사보고서 공시를 참고하시기 바랍니다.

연결재무상태표

제136 기말 : 2020년 12월 31일 현재

제135 기말 : 2019년 12월 31일 현재

주식회사 경방과 그 종속기업

(단위 : 원)

과 목	제 136 (당) 기		제 135 (전) 기	
자 산				
I. 유동자산		117,330,818,266		264,861,015,657
1. 현금및현금성자산(주석7,8)	39,545,764,051		13,004,343,328	
2. 단기금융상품(주석7)	2,355,000,000		500,000,000	
3. 매출채권(주석7,9,30)	35,488,550,916		37,797,870,295	
대손충당금	(686,849,220)		(803,751,560)	
4. 미수금(주석7)	5,397,428,941		10,435,711,542	
5. 미수수익(주석7)	-		11,515,982	
6. 선금금	4,107,872,869		5,516,482,169	
7. 선급비용	1,343,110,338		737,375,887	
8. 기타유동자산(주석17)	3,192,451,293		1,618,268,529	
9. 재고자산(주석10)	26,578,558,195		31,308,040,971	
10. 매각예정자산(주석11)	8,930,883		164,146,929,889	
11. 파생상품자산(주석7,20)	-		588,228,625	
II. 비유동자산		1,147,571,232,915		1,105,881,475,681
1. 기타포괄손익-공정가치금융자산(주석7,12)	4,469,896,536		4,695,896,536	
2. 당기손익-공정가치금융자산(주석7,12)	46,122,880,291		20,293,270,732	
3. 관계기업주식(주석13)	91,269,474,068		10,044,294,248	
4. 장기금융기관예치금(주석7,8,17)	12,000,000		12,000,000	
5. 장기보증금(주석7,30)	4,757,206,853		4,539,991,835	
6. 장기선급비용	2,782,089,319		1,026,215,122	
7. 유형자산(주석14,17)	133,534,163,351		145,683,127,585	
8. 투자부동산(주석15,17)	860,370,075,184		902,048,138,318	
9. 무형자산(주석16)	1,456,027,157		16,460,735,154	
10. 기타비유동자산(주석23)	2,797,420,156		1,077,806,151	
자 산 총 계		1,264,902,051,181		1,370,742,491,338
부 채				
I. 유동부채		285,640,753,841		192,380,293,355
1. 단기차입금(주석7,18)	81,277,542,235		122,000,203,249	
2. 매입채무(주석7)	17,563,954,736		18,966,095,896	
3. 미지급금(주석7)	10,920,255,169		17,031,423,377	
4. 선수금	190,290,823		2,357,374,501	
5. 수입보증금(주석7)	9,355,050,000		1,111,428,000	
6. 예수금	277,082,864		170,152,293	
7. 미지급비용(주석7)	5,933,015,777		5,776,169,440	
8. 당기법인세부채	45,911,673,094		4,572,084,647	
9. 유동성장기부채(주석7,18)	74,123,689,483		11,609,999,954	
10. 유동성사채(주석7,19,31)	28,940,800,000		-	
11. 선수수익(주석21,22)	5,600,673,228		4,655,337,147	
12. 기타유동부채(주석7,24)	4,021,654,717		3,858,836,600	
13. 파생상품부채(주석7,20)	1,525,071,715		271,188,251	

II. 비유동부채		237,331,489,723		436,808,998,910
1. 장기차입금(주석7,18)	34,348,613,397		149,162,959,288	
2. 사채(주석7,19,31)	-		30,797,480,000	
3. 위탁영업예치금(주석7,21)	27,000,000,000		27,000,000,000	
현재가치할인차금	(12,015,764,978)		(12,995,353,877)	
4. 장기수입보증금(주석7,22)	100,939,040,000		113,431,870,000	
현재가치할인차금	(28,528,038,849)		(30,841,316,800)	
5. 확정급여부채(주석23)	52,161,173		-	
6. 이연법인세부채(주석28)	56,983,315,230		97,093,482,879	
7. 장기선수수익(주석21,22)	35,319,046,305		36,341,770,779	
8. 기타비유동부채(주석7,24)	23,233,117,445		26,818,106,641	
부 채 총 계		522,972,243,564		629,189,292,265
자 본				
지배기업 소유주지분		741,952,866,822		741,573,893,531
I. 자본금		13,707,635,000		13,707,635,000
1. 보통주자본금(주석25)	13,707,635,000		13,707,635,000	
II. 이익잉여금		751,928,837,594		742,202,377,034
1. 이익준비금(주석25)	4,622,000,000		4,291,000,000	
2. 자산재평가적립금(주석25)	552,212,523,807		552,212,523,807	
3. 별도적립금	178,600,000,000		161,600,000,000	
4. 미처분이익잉여금(주석25)	16,494,313,787		24,098,853,227	
III. 기타포괄손익누계액(주석25)		(8,660,741,142)		(3,096,980,143)
1. 기타포괄손익-공정가치금융자산평가손익	(597,304,000)		(425,996,000)	
2. 파생상품평가손익	(353,130,760)		(364,173,237)	
3. 보험수리적손익	(359,541,020)		(332,135,762)	
4. 지분법자본변동	(755,892,316)		(755,892,316)	
5. 해외사업환산손익	(6,594,873,046)		(1,218,782,828)	
IV. 기타자본구성요소		(15,022,864,630)		(11,239,138,360)
1. 자기주식(주석25)	(15,022,864,630)		(11,239,138,360)	
비지배지분		(23,059,205)		(20,694,458)
자 본 총 계		741,929,807,617		741,553,199,073
부채와 자본총계		1,264,902,051,181		1,370,742,491,338

"연결재무제표 주석 참조"

연결손익계산서

제136기 : 2020년 1월 1일부터 2020년 12월 31일까지

제135기 : 2019년 1월 1일부터 2019년 12월 31일까지

주식회사 경방과 그 종속기업

(단위 : 원)

과 목	제 136 (당) 기		제 135 (전) 기	
I. 매출액(주석26,30)		329,224,740,782		343,892,084,610
II. 매출원가(주석26,27,30)		232,398,638,194		244,396,020,356
III. 매출총이익		96,826,102,588		99,496,064,254
IV. 판매비와 관리비(주석27)		74,972,106,041		67,475,534,320
1. 급여	3,214,513,768		2,763,016,563	
2. 퇴직급여	228,192,316		187,346,197	
3. 복리후생비	435,954,223		410,810,382	
4. 선임과운임	1,056,677,592		1,568,851,537	
5. 기술개발비	28,087,218		34,018,485	
6. 여비교통비	294,400,606		408,413,295	
7. 통신비	85,585,566		65,212,579	
8. 차량유지비	71,626,035		50,691,684	
9. 소모품비	204,186,253		163,811,708	
10. 제세공과금	1,869,434,830		1,712,346,665	
11. 수도광열비	1,684,419,619		2,073,106,451	
12. 감가상각비	9,501,975,052		4,767,458,931	
13. 수선비	592,025,153		250,787,992	
14. 보험료	45,319,844		52,606,297	
15. 광고선전비	531,763,004		406,152,972	
16. 지급수수료	54,489,854,209		52,136,793,741	
17. 회의비	18,853,182		30,172,863	
18. 접대비	269,005,034		229,413,740	
19. 도서및교육훈련비	29,972,472		32,573,007	
20. 대손상각비	3,240,330		(162,488,164)	
21. 임차료	34,242,870		33,193,338	
22. 무형자산상각비	34,339,140		120,335,779	
23. 잡비	248,437,725		140,908,278	
V. 영업이익		21,853,996,547		32,020,529,934
VI. 기타수익		13,599,767,433		40,010,887,741
1. 외환차익	3,169,927,423		1,205,150,488	
2. 외화환산이익	3,068,479,011		968,844,469	
3. 매각예정자산처분이익	6,791,197,952		1,029,072,194	
4. 유형자산처분이익	44,285,051		1,792,092,593	
5. 투자부동산손상차손환입(주석15)	-		34,275,915,750	
6. 잡이익	525,877,996		739,812,247	
VII. 기타비용		12,281,508,815		5,667,798,738
1. 외환차손	1,643,030,551		1,058,222,058	
2. 외화환산손실	3,845,868,679		715,335,644	
3. 매각예정자산처분손실	1,040,972,383		20,746,667	
4. 유형자산처분손실	156,031,309		528,229,573	
5. 투자부동산손상차손(주석15)	3,000,000,000		-	
6. 무형자산처분손실	15,400,000		-	

7. 잡손실	2,580,205,893		3,345,264,796	
VIII. 금융수익(주석7)		11,417,587,431		3,242,090,499
1. 이자수익	303,535,023		196,426,423	
2. 배당금수익	679,441,900		60,009,110	
3. 당기손익-공정가치금융자산처분이익(주석30)	8,297,818,432		56,985,367	
4. 파생상품평가이익	-		1,056,020,000	
5. 기타금융수익	2,136,792,076		1,872,649,599	
IX. 금융비용(주석7)		13,413,727,750		15,303,307,667
1. 이자비용	6,744,120,784		8,924,091,770	
2. 당기손익-공정가치금융자산처분손실	147,790,968		123,602,224	
3. 파생상품평가손실	1,856,680,000		-	
4. 기타금융비용(주석21,22)	4,665,135,998		6,255,613,673	
X. 관계기업투자손익(주석13)		1,506,929,659		(393,695,235)
1. 지분법이익	2,246,103,574		513,969,458	
2. 지분법손실	(739,173,915)		(907,664,693)	
XI. 법인세비용차감전순이익		22,683,044,505		53,908,706,534
XII. 법인세비용(주석28)		9,657,341,769		10,287,075,935
XIII. 당기순이익		13,025,702,736		43,621,630,599
1. 지배기업 소유주지분	13,028,369,310		43,616,819,620	
2. 비지배지분	(2,666,574)		4,810,979	
XIII. 주당손익(주석29)				
기본주당손익 및 희석주당손익		499		1,630

"연결재무제표 주석 참조"

연결포괄손익계산서

제136기 : 2020년 1월 1일부터 2020년 12월 31일까지

제135기 : 2019년 1월 1일부터 2019년 12월 31일까지

주식회사 경방과 그 종속기업

(단위 : 원)

과 목	제 136 (당) 기		제 135 (전) 기	
I. 당기순이익		13,025,702,736		43,621,630,599
II. 기타포괄손익		(5,563,459,172)		(643,129,663)
1. 후속적으로 당기손익으로 재분류되지 않는 항목	(198,713,258)		(359,077,228)	
기타포괄손익-공정가치금융자산평가손익	(171,308,000)		(324,441,715)	
보험수리적손익	(27,405,258)		(34,635,513)	
2. 후속적으로 당기손익으로 재분류될 수 있는 항목	(5,364,745,914)		(284,052,435)	
파생상품평가손익	11,042,477		(124,053,107)	
해외사업환산손익	(5,375,788,391)		(159,999,328)	
III. 총포괄이익		7,462,243,564		42,978,500,936
1. 지배기업 소유주지분	7,464,608,311		42,974,923,023	
2. 비지배지분	(2,364,747)		3,577,913	

"연결재무제표 주석 참조"

연결자본변동표

제136기 : 2020년 1월 1일부터 2020년 12월 31일까지

제135기 : 2019년 1월 1일부터 2019년 12월 31일까지

주식회사 경방과 그 종속기업

(단위 : 원)

과 목	자 본 금	이익잉여금	기타포괄 손익누계액	기타자본 구성요소	비지배지분	총 계
2019.01.01 (제135기초)	13,707,635,000	703,219,769,160	(2,548,790,061)	(5,584,994,960)	(24,272,371)	708,769,346,768
회계정책변경효과	-	(1,169,030,606)	-	-	-	(1,169,030,606)
수정 후 기초자본	13,707,635,000	702,050,738,554	(2,548,790,061)	(5,584,994,960)	(24,272,371)	707,600,316,162
당기순이익	-	43,616,819,620	-	-	4,810,979	43,621,630,599
현금배당	-	(3,371,474,625)	-	-	-	(3,371,474,625)
기타포괄손익-공정가치금융자산평가손익	-	-	(324,441,715)	-	-	(324,441,715)
금융자산의 처분으로 인한 재분류	-	(93,706,515)	93,706,515	-	-	-
파생상품평가손익	-	-	(124,053,107)	-	-	(124,053,107)
보험수리적손익	-	-	(34,635,513)	-	-	(34,635,513)
해외사업환산손익	-	-	(158,766,262)	-	(1,233,066)	(159,999,328)
자기주식의 취득	-	-	-	(5,654,143,400)	-	(5,654,143,400)
2019.12.31 (제135기말)	13,707,635,000	742,202,377,034	(3,096,980,143)	(11,239,138,360)	(20,694,458)	741,553,199,073
2020.01.01 (제136기초)	13,707,635,000	742,202,377,034	(3,096,980,143)	(11,239,138,360)	(20,694,458)	741,553,199,073
당기순이익(손실)	-	13,028,369,310	-	-	(2,666,574)	13,025,702,736
현금배당	-	(3,301,908,750)	-	-	-	(3,301,908,750)
기타포괄손익-공정가치금융자산평가손익	-	-	(171,308,000)	-	-	(171,308,000)
파생상품평가손익	-	-	11,042,477	-	-	11,042,477
보험수리적손익	-	-	(27,405,258)	-	-	(27,405,258)
해외사업환산손익	-	-	(5,376,090,218)	-	301,827	(5,375,788,391)
자기주식의 취득	-	-	-	(3,783,726,270)	-	(3,783,726,270)
2020.12.31 (제136기말)	13,707,635,000	751,928,837,594	(8,660,741,142)	(15,022,864,630)	(23,059,205)	741,929,807,617

"연결재무제표 주석 참조"

연결현금흐름표

제136기 : 2020년 1월 1일부터 2020년 12월 31일까지

제135기 : 2019년 1월 1일부터 2019년 12월 31일까지

주식회사 경방과 그 종속기업

(단위 : 원)

과 목	제 136 (당) 기		제 135 (전) 기	
1. 영업활동으로 인한 현금흐름		33,635,651,452		66,875,285,401
1. 당기순이익	13,025,702,736		43,621,630,599	
2. 조정항목	43,924,121,804		13,080,647,490	
퇴직급여 등	194,769,951		196,411,926	
감가상각비	40,130,913,389		35,552,137,022	
대손상각비	3,240,330		(162,488,164)	
무형자산상각비	34,339,140		280,306,585	
잡손실	51,000,000		-	
이자비용	6,744,120,784		8,924,091,770	
기타금융비용	4,665,135,998		6,255,613,673	
법인세비용	9,657,341,769		10,287,075,935	
복합쇼핑몰운영원가	(16,240,450)		-	
복합쇼핑몰운영수익	(3,898,754,390)		(5,177,256,268)	
재고자산평가손익	(876,008,951)		(3,548,838,827)	
외화환산손익	777,389,667		(253,508,825)	
매각예정자산처분손익	(5,750,225,569)		(1,008,325,527)	
유형자산처분손익	111,746,258		(1,263,863,020)	
투자부동산손상차손	3,000,000,000		-	
투자부동산손상차손환입	-		(34,275,915,750)	
무형자산처분손익	15,400,000		-	
이자수익	(303,535,023)		(196,426,423)	
배당금수익	(679,441,900)		(60,009,110)	
당기손익-공정가치금융자산처분손익	(8,150,027,464)		66,616,857	
파생상품평가손익	1,856,680,000		(1,056,020,000)	
기타금융수익	(2,136,792,076)		(1,872,649,599)	
지분법손익	(1,506,929,659)		393,695,235	
3. 자산, 부채의 변동	(9,011,992,385)		30,520,007,784	
매출채권의 감소(증가)	533,303,411		4,839,559,472	
미수금의 감소(증가)	3,420,471,230		(3,447,450,381)	
미수수익의 감소(증가)	(58,988,984)		41,689,988	
선금금의 감소(증가)	1,195,271,292		(1,661,215,736)	
선급비용의 감소(증가)	349,288,932		336,953,780	
기타유동자산의 감소(증가)	(1,784,678,428)		(262,094,975)	
재고자산의 감소(증가)	4,264,028,054		33,048,485,528	
장기보증금의 감소(증가)	(435,005,304)		(25,012,875)	
장기선급비용의 감소(증가)	(1,951,965,704)		(60,366,145)	
기타비유동자산의 감소(증가)	(2,847,194,497)		(683,882,962)	
매입채무의 증가(감소)	(1,009,132,431)		(400,668,213)	
미지급금의 증가(감소)	(4,598,135,677)		1,860,965,440	
선수금의 증가(감소)	(2,161,807,743)		2,068,994,175	
수입보증금의 증가(감소)	(892,000,000)		(1,000,000,000)	
예수금의 증가(감소)	123,250,367		(55,781,915)	

미지급비용의 증가(감소)	(51,145,531)		1,666,470,122	
선수수익의 증가(감소)	(1,475,981,134)		(685,960,856)	
기타유동부채의 증가(감소)	(107,523,494)		(253,683,017)	
장기수입보증금의 증가(감소)	(3,357,208,000)		(7,058,226,000)	
확정급여부채 등의 증가(감소)	(10,545,400)		(288,249,000)	
장기선수수익의 증가(감소)	4,891,256,258		1,551,404,684	
외환차이	(3,047,549,602)		988,076,670	
4. 영업활동으로 인한 현금수취액	1,574,124,071		1,083,041,580	
이자수익 수취	326,105,985		196,833,791	
배당수익 수취	1,248,018,086		886,207,789	
5. 영업활동으로 인한 현금지급액	(15,876,304,774)		(21,430,042,052)	
이자비용 지급	(7,510,565,200)		(10,684,853,644)	
법인세 납부	(8,365,739,574)		(10,745,188,408)	
II. 투자활동으로 인한 현금흐름		88,336,712,773		(45,096,922,762)
1. 투자활동으로 인한 현금유입액	291,861,903,418		10,248,314,508	
단기금융상품의 처분	500,000,000		600,000,000	
단기대여금의 감소	6,000,000,000		-	
매각예정자산의 처분	227,429,210,806		730,331,000	
기타포괄손익-공정가치금융자산의 처분	-		408,303,000	
당기손익-공정가치금융자산의 처분	57,512,537,522		1,193,100,424	
장기금융기관예치금의 처분	-		1,000,000	
유형자산의 처분	291,709,090		7,315,580,084	
무형자산의 처분	100,000,000		-	
정보보조금의 수취	28,446,000		-	
2. 투자활동으로 인한 현금유출액	(203,525,190,645)		(55,345,237,270)	
단기금융상품의 취득	2,540,000,000		500,000,000	
단기대여금의 증가	6,000,000,000		-	
기타포괄손익-공정가치금융자산의 취득	-		3,000,000,000	
당기손익-공정가치금융자산의 취득	73,259,823,872		14,282,261,371	
관계기업주식의 취득	80,286,826,347		-	
유형자산의 취득	40,214,032,152		35,885,928,173	
투자부동산의 취득	1,200,900,000		1,673,680,000	
무형자산의 취득	23,608,274		3,367,726	
III. 재무활동으로 인한 현금흐름(주석32)		(95,710,890,274)		(14,956,598,591)
1. 재무활동으로 인한 현금유입액	342,060,702,094		385,928,249,469	
단기차입금의 차입	340,888,238,094		343,688,921,950	
장기차입금의 차입	1,172,464,000		42,239,327,519	
2. 재무활동으로 인한 현금유출액	(437,771,592,368)		(400,884,848,060)	
단기차입금의 상환	378,115,854,130		321,611,295,172	
유동성장기부채의 상환	9,232,776,932		15,219,703,078	
장기차입금의 상환	40,000,000,000		51,619,477,988	
리스부채의 감소	3,337,326,286		3,408,753,797	
배당금의 지급	3,301,908,750		3,371,474,625	
자기주식의 취득	3,783,726,270		5,654,143,400	
IV. 현금성자산의 환율변동으로 인한 효과		279,946,772		(33,654,442)
V. 현금및현금성자산의 순증감		26,541,420,723		6,788,109,606
VI. 기초의 현금및현금성자산		13,004,343,328		6,216,233,722
VII. 기말의 현금및현금성자산(주석32)		39,545,764,051		13,004,343,328

※기타 자세한 재무제표 현황 및 주석은 당사의 감사보고서 공시를 참고하시기 바랍니다.

(2) 시장점유율 추이

당사는 직물, 니트, 양말의 원사와 각종 의류 원료 등의 방적사 및 가공사를 생산 제조하는 원재료 생산업체 및 복합쇼핑몰 운영업체입니다. 면방업계는 총매출액을 제외한 시장점유율에 대한 통계자료가 없어 정확한 시장점유율은 알 수 없습니다.

JEDI의 경우 부동산컨설팅 업계에 대한 정확한 통계자료가 없어 시장점유율을 알 수 없으며, 백화점사업의 경우 (주)신세계에 영업위탁을 한 상태이므로 유통산업에서 차지하는 점유율에 대한 의미가 미약합니다.

(3) 시장의 특성

당사는 직물, 메리야스, 양말, 신발용품 등의 원사를 제조하고 판매하는 원재료 생산업체 및 부동산 임대업을 영위하는 업체로서 매출액 구성은 섬유본부 28.49%, 부동산개발사업본부 71.51% 구성되어 있습니다.

(4) 신규사업 등의 내용 및 전망
해당사항이 없습니다.

(5) 조직도

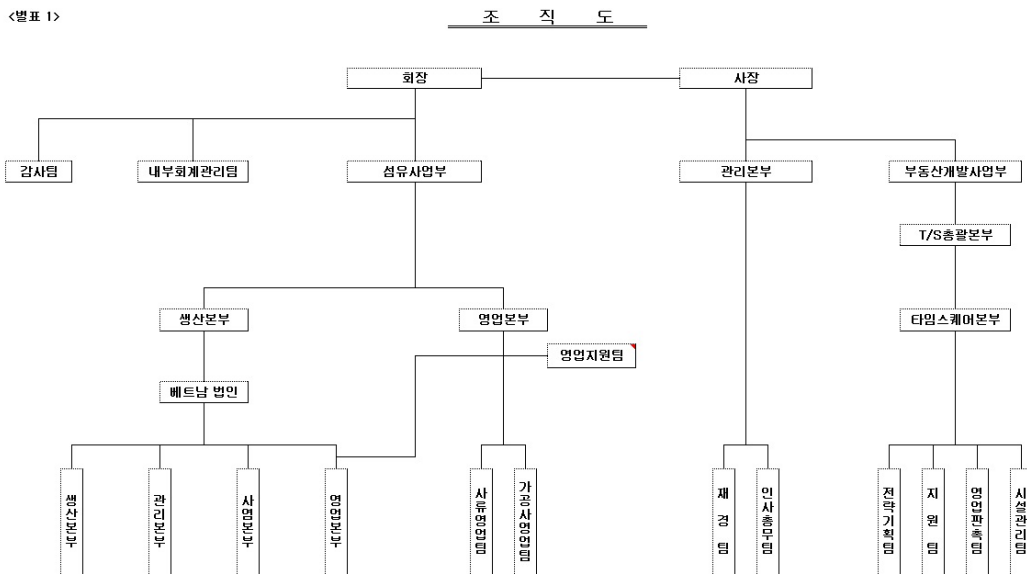

2. 주주총회 목적사항별 기재사항

□ 이사의 선임

가. 후보자의 성명 · 생년월일 · 추천인 · 최대주주와의 관계 · 사외이사후보자 등 여부

후보자성명	생년월일	사외이사 후보자여부	감사위원회 위원인 이사 분리선출 여부	최대주주와의 관계	추천인
김종학	1966.07.11	사내이사	-	-	이사회
정지석	1971.07.15	사외이사	-	-	이사회
총 (2) 명					

나. 후보자의 주된직업 · 세부경력 · 해당법인과의 최근3년간 거래내역

후보자성명	주된직업	세부경력		해당법인과의 최근3년간 거래내역
		기간	내용	
김종학	(주)경방 전무이사	2011. 02	경방 관리본부장 및 재경팀장	없음
		2012. 04	경방 관리본부장 및 경영기획팀장	
		2013. 03	경방 관리본부장 및 인사총무팀장	
정지석	삼양홀딩스 HRC장	2013. 01	삼양사 식품BU 식품 마케팅팀장	없음
		2014. 01	삼양사 식품BU 식품기획팀장	
		2017. 12	삼양사 마케팅 총괄	
		2018. 12	삼양홀딩스 HRC장	

다. 후보자의 체납사실 여부 · 부실기업 경영진 여부 · 법령상 결격 사유 유무

후보자성명	체납사실 여부	부실기업 경영진 여부	법령상 결격 사유 유무
김종학	해당사항 없음	해당사항 없음	해당사항 없음
정지석	해당사항 없음	해당사항 없음	해당사항 없음

라. 후보자의 직무수행계획(사외이사 선임의 경우에 한함)

<사외이사 후보자 : 정지석>

1. 직무수행 계획 개요
본인은 주식회사 경방의 사외이사로서 선임되는 경우 제반 법령 및 회사의 정관 등 내부 규정을 준수하고, 직무수행계획서에 따라 아래와 같이 직무를 충실히 수행하겠습니다.

2. 사외이사로서의 직무수행 계획
본인은 상장회사 마케팅팀, 기획팀 및 HRC장으로 활동한 경험과 전문성을 살려 주주 전체 및 회사의 이익을 위하여 회사로 하여금 적법하고 윤리적이며 원칙을 준수하는 경영활동을 할 수 있도록 하는 한편, 이사회에 적극적으로 참여하여 회사의 경영에 대한 감독기능을 충실히 수행할 수 있도록 노력하겠습니다.
그리고 이를 통해 회사의 발전과 기업가치를 증진시키고 고용창출과 사회 발전에 기여할 수 있도록 하겠습니다.

3. 기본윤리 준수
본인은 사외이사로서의 기본윤리와 회사의 관련 규정을 준수하겠습니다.

마. 후보자에 대한 이사회 추천 사유

<사내이사 후보자 : 김종학>

김종학 후보자는 2016년부터 주식회사 경방 전무이사를 역임하며 탁월한 관리능력으로 회사의 경쟁력 강화하였습니다. 특히, 대내외 어려운 경제환경속에서도 회사의 생존은 물론 더 나아가 지속가능한 발전의 기반을 마련한 경험과 전문성은 추후에도 당사의 발전에 크게 기여할 것으로 판단하여 추천하였습니다.

<사외이사 후보자 : 정지석>

과거 삼양사의 마케팅을 총괄하고 현재 삼양홀딩스의 HRC장을 역임하고 있는 정지석 후보자는 풍부한 실무경험과 전문지식을 보유하고 있어 다양한 분야에서 전문적인 의견을 제시해 줄 것으로 기대하고 있습니다. 이사회는 이를 바탕으로 좀 더 전문화된 시스템을 구축하여 주주와 회사 모두의 발전에 기여하고자 하는 장기적인 목표를 가지고 후보자를 추천하였습니다.

확인서

확인서

후보자 본인은 본 서류에 기재한 증권의 발행 및 공시 등에 관한 규정 제3-15조 제3항 제3호 가목부터 마목까지의 사항이 사실과 일치함을 확인합니다.

<증권의 발행 및 공시 등에 관한 규정 제3-15조 제3항 제3호>

- 가. 후보자의 성명, 생년월일, 주된 직업 및 세부 경력사항
- 나. 후보자가 사외이사 또는 사외이사가 아닌 이사 후보자인지 여부
- 다. 후보자의 추천인 및 후보자와 최대주주와의 관계
- 라. 후보자와 해당 법인과의 최근 3년간의 거래내역
- 마. 후보자(사외이사 선임의 경우에 한한다)의 직무수행계획

2021 년 03 월 08 일

사내이사 후보자 김 중 학 (서명)

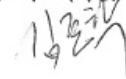

확인서

후보자 본인은 본 서류에 기재한 증권의 발행 및 공시 등에 관한 규정 제3-15조 제3항 제3호 가목부터 마목까지의 사항이 사실과 일치함을 확인합니다.

<증권의 발행 및 공시 등에 관한 규정 제3-15조 제3항 제3호>

- 가. 후보자의 성명, 생년월일, 주된 직업 및 세부 경력사항
- 나. 후보자가 사외이사 또는 사외이사가 아닌 이사 후보자인지 여부
- 다. 후보자의 추천인 및 후보자와 최대주주의 관계
- 라. 후보자와 해당 법인과의 최근 3년간의 거래내역
- 마. 후보자(사외이사 선임의 경우에 한한다)의 직무수행계획

2021년 03월 08일



사외이사 후보자 정지석 (서명)



※ 기타 참고사항

- 각 후보자의 임기는 2년임.

이사의 보수한도 승인

가. 이사의 수 · 보수총액 내지 최고 한도액

(당 기)

이사의 수 (사외이사수)	4 (1)명
보수총액 또는 최고한도액	10억원

(전 기)

이사의 수 (사외이사수)	4 (1)명
실제 지급된 보수총액	약 4억9천5백만원
최고한도액	10억원

※ 기타 참고사항
해당사항 없음

감사의 보수한도 승인

가. 감사의 수 · 보수총액 내지 최고 한도액

(당 기)

감사의 수	1명
보수총액 또는 최고한도액	2억원

(전 기)

감사의 수	1명
실제 지급된 보수총액	약 8천8백만원
최고한도액	2억원

※ 기타 참고사항
해당사항 없음

IV. 사업보고서 및 감사보고서 첨부

가. 제출 개요

제출(예정)일	사업보고서 등 통지 등 방식
2021년 03월 17일	1주전 회사 홈페이지 게재

나. 사업보고서 및 감사보고서 첨부

사업보고서 및 감사보고서는 주주총회 1주전까지 금융감독원 공시 홈페이지 (<http://dart.fss.or.kr>) 및 당사 홈페이지(<https://www.kyungbang.co.kr>, 경방소식 - 사업보고서 및 감사보고서)에 게재될 예정입니다.

※ 참고사항

■ 코로나바이러스감염증-19(COVID-19)에 관한 사항

- 주주총회에 참석하시는 주주분들께서는 코로나 바이러스 감염 예방을 위해 반드시 마스크를 착용하여 주시기 바라며, 진행요원의 안내에 적극 협조 부탁드립니다.

- 방역관리 지침에 따라 주주총회장 입장 시 발열 검사를 실시할 예정이며, 감염 의심환자는 주주총회장 출입이 제한될 수 있습니다.

- 주주총회장 내 음식(다과 등) 섭취는 통제되며, 주주총회 이후 식사 등 사적모임은 자제 부탁드립니다.

- 불가피한 상황 발생시, 코로나바이러스 확산 대응을 위해 주주총회장 장소 변경이 필요할 수 있으며, 이 경우 지체없이 공시할 예정입니다.

■ 주주총회 집중일 개최 사유

- 해당사항 없음 (주총분산 자율준수프로그램 참여)